工商晚報
THE KUNG SHEUNG EVENING NEWS
43, Des Voeux Road, Central
HONG KONG
Cable Address 2075
P. O. Box 62
督印及承印：工商日報有限公司
地址：香港德輔道中四十三號
電話：編採部 二三一七二 / 營業部 二五九二一 / 廣告部 二五六六一 / 印務部 二四八一二 / 總務部 二一五二〇 / 資料室 二二五二五 / 新聞部 二七四〇九
新聞紙第七二四五號
出紙壹大張售價壹毫

教會電日內瓦 呼籲全球救濟

飢民集結廣州情況混亂

【本報訊】據自可靠方面獲悉：刻下廣州市「非常熱鬧」，市面充滿來自鄉間之人民，彼等擬循共軍准許人民自由赴香港。於是一傳十，十傳百地傳到各鄉村去，甚至更遠的北方亦知曉，於是相率到廣州，準備逃亡。所以，廣州市一下子「熱鬧」得不可開交，情形已達混亂地步，難民到了廣州，無處投宿，祗好在街頭住下來。來客中已証實火車站也有北方難民。但是由昨日起，邊境共軍似已禁阻難民出境，沙頭角邊界曾鳴槍警，究竟如何，現時尚無進一步消息。

【本報訊】救濟難民之聲雖然四起，但是實際可行之辦法似尚有待有關方面之具體磋商。港九難民救濟會主委謝伯昌赴台商談後，定今日返港，而救總谷正綱，日間來港，正式建議難民不限額赴台，與港府談商，但昨日英外部已表示暫不考慮接納台灣方面此項建議。

【本港台灣訊】政府緊急救助逃港難民小組已決定，除撥米千噸準備運港外，並由政府撥款一千萬元作安置難胞之用。民間之捐款運動，亦進行展開。

【本報訊】香港基督教福利救濟委員會已向日內瓦世界教會委員會建議，續請美國、加拿大、澳洲及台灣，准許巨額中國難民緊急移民，一如一九五六年匈牙利事件時所給予匈難民之救助。

該會又建議，呼籲英國增准移民入境，亦要求中共准救濟品運大陸。世界教會服務聯會香港辦事處主任嘉斯牧師稱：由於日內瓦會來電請將目前本港難民情況報告，故該會提出上述建議。

該會又建議世界教會服務聯會，應再度與港府洽商，請求准許慈善團體派糧包與難民，俾難民於返回共區後尚能支持若干天，仍有足够糧食。

該會亦呼籲港府准許救濟機構繼續其通常之救濟和若干人民工作，此等人士中定必包括未被查問之最近入港難民。（日）

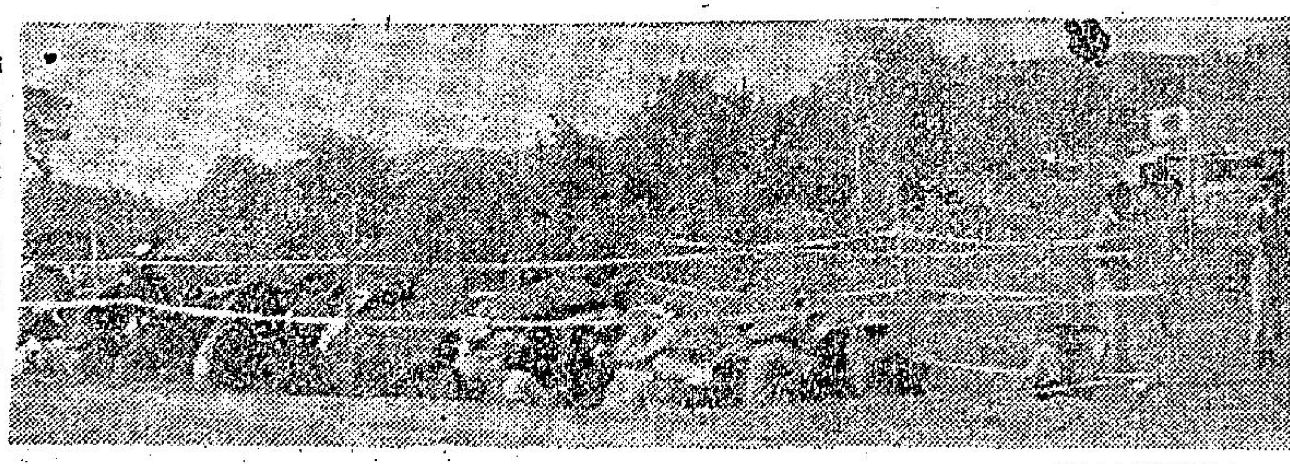

昨日在平發村口被捕的難民（本報記者攝）

昨夕邊境巡邏隊 上水區鳴槍傷人

【本報訊】新界邊境，在上水地區執行職務之巡邏隊，昨夕八時許，搜捕非法入境難民。據報：當時曾發覺有數人，跡近難民，當即喝令止步受查。但不知如何，數人竟與警員衝突，並分別逃走。警員曾開槍，擊中其中一人之左脚，但此人仍負傷逃去。稍後，警員在附近搜索，發現一傷者，當即送入醫院。傷者認名鄧耀明，三十二歲。

攝影新聞圖片 記者被控阻差 齊聲否認控罪

【本報訊】本月廿一日，正當上水發生騷動，警方防暴隊出動驅散人羣時，一名本報記者及兩名英文虎報記者在場攝影新聞圖片時，被警方拘捕，昨日以「阻差辦公」罪名被控於粉嶺裁判署，三位記者均延聘律師出庭否認控罪，皆准保候審，並由法庭諭令將案押候，訂期六月十二日審訊。三位被控記者：㊀李寶臣，四十五歲，英文虎報攝影記者；㊁曹成林，廿一歲，英文虎報記者；㊂呂國樑，卅二歲，工商日報攝影記者。三人俱被控於本月廿一日在上水地區阻碍警司A·G·羅士執行職務。

本案第一、二兩位記者延聘高露雲律師樓居紀夫律師代表；第三位本報記者延聘毛雪蘭律師樓之黎澤普律師代表。三記者當日被拘後，均准以現款五百元保釋候訊。（晋）

晚唱

大惑不解

佛萊德調查會自動建議限額輸英延長三年，英方大表歡迎，港棉業大惑不解。

黃乎急：英方大惑不解才是。

驅不緊急救濟飢民事，各方言論上表示熱烈。

但願不是祇聞樓梯响。

近在眼前

美教師會秘書長說：在大陸並未見飢饉狀態。

那麼調粉嶺訓練營，或上洋山看看如何？

忠在無恥

有十三次案底者出獄後又犯案，一面再第十四次入獄對他並不新鮮。

會做調人 突遭圍毆

【本報訊】今晨三時，一名方姓之男子，在石硤尾被十餘人圍毆，遍體鱗傷。據稱：方係寓石硤尾徙置區B座，日前曾糾紛任調人，渠相信被毆，或許與此有關。

港外發現風暴

【本報訊】天文台報告：本港西南約三百四十哩，已發現一股低度熱帶低氣壓，其中心位置係北緯一八點三度，東經一〇九度九，目前正以時速八海里，向西北移動中。

被遣回共區之難民，在登上火車卡之後，由軍警嚴密看守。

限制收樓新例通過

【本報訊】限制收回新樓新例，昨日已在立法局三讀通過，二房客亦同受保障，即凡四月十四日以後發出之收樓通知書，一律要六個月後始生效，換而言之，即業主收樓，要六個月前通知，有租約者滿期後亦如是。

今日天氣

和緩東南風，天色晴朗，繼續溫暖。

今晨七時，氣溫爲七十九度，濕度百分之八十八。昨日最高溫度八十五度一，最低七十六度三。

今晨十時八十二度。

今日潮水：

高潮	上午二時三十五分	正午十二時四十一分
低潮	上午五時五十七分	下午八時二十五分

舞廳經理被車輾傷

【本報訊】今晨一時，九龍發生車禍，輾傷兩行人。

據報：一輛[illegible]字頭之白汽車，在彌敦道疾馳中，不知如何，撞毀一消防用之水龍頭，隨後又將行人二名輾傷。事後，警方據報，將傷者送入醫院。一名任錦忱，五十一歲，爲舞廳經理，一名黃偉，二十歲。聞兩人傷勢，尚非嚴重。

傳說飢民集結改由澳門逃亡 但未有事實証明

【本報澳門訊】傳說萬名大陸飢民結集於澳門邊境之共區前山，準備來澳，引起澳門居民重視，記者曾前往邊境查察，發覺駐守邊境之葡國軍警，優閒安靜如常，絕無緊張情形存在。據黑沙環慈善會、青洲慈善會社中人證稱：渠等對外傳拌無所聞。但過去數日來，由大陸進入本澳之難民，有顯著增加，廿二日爲九百七十二人，比前多三倍。

電力公司若干股東 反對合併部份條件 聯合簽字提出意見

【本報訊】中華電力公司之若干股東，已展開行動，反對該公司與香港電燈公司合併之部份條件。股東頃已敦促電力公司之董事會，爭取較佳之條件，如告失敗，則付諸獨立仲裁。若干人士已要求其他股東，簽名上書電力公司負責當局。彼等認爲：與香港電燈公司比較，中華電力公司股東所獲之待遇，顯屬較差。據稱：自五月二日兩電合併計劃宣佈後，中華電力公司股東，已蒙受損失股票價一億五千萬之鉅。根據所發表之計劃：合併後，新公司股份五十股換電力公司股二十三股，而新股二十二股則換香港電燈股八股。因此之故，中華電力公司股票遂告下跌。（日）

紡織界計劃 與落後國家合作 開辦新紗廠

【本報訊】本港若干紡織業人士，頃計劃聯合在一個落後國家設一紗廠，此紗廠將有紗錠七萬至十五萬枚，作爲應付美國限制香港棉業品入口之補救對策。紗廠並計劃向政府呼籲：請當局保證今後本港紡織廠將不准一自由擴充。據報：紡織業計劃設廠之國家爲尼日利亞，其中之若干一會員，同業會現已正式討論新計劃，該會未了正式會向當局提出。但據了解：由於美國決定對港棉織品規定最高入口限額，故該業人士決定另謀出路。目前美國除禁止或限制港產品入口外，日內瓦國際棉織品協議又將于十月一日起生效，因此，本港將有百分之二十五紗錠成爲過剩。近來，本港棉紗售價已下跌百分之三。紗廠稱：彼等除依成本或略低於成本出售外，並無別法。（日）

廣告員聯誼會 理監事今就職

【本報訊】香港中文報廣告員聯誼會，日前選出第四屆理事長梁植林，副理事長馮光釗，任達年，理事溫惠然，郭煒文，林家鼎，龍泉，陳德光，姚玉棣，謝雅興，曾憲鴻，梁潔冰，監事長李茂祥，副監事長古兆强，監事林立，關渠。該會定今日下午七時，假德付道中永安禮堂舉行就職典禮，敦請該會永遠名譽會長李東海先生主持監誓，東邁各報館主人李騰霖先生主持監誓，東邁各報首長及紳商蒞場觀禮，會後敘餐聯歡，並設抽獎助興，由各大商行捐送名貴獎品，會員席券每位十元。

童裝輸美瞞稅 15人在美被控

【紐約廿三日合衆國際社電】十二名華人及日人另美國人三名，今日被一聯邦大陪審團起訴，控告由香港輸入童裝價值一百萬美元，逃避六萬美元關稅之罪名。該控案尚有五間公司亦被列爲被告。上述人等均被控向海關官員呈出輸入童裝之虛報文件，彼等呈報每打童裝低過真實價錢三美元。據美國檢察官廳稱：大部份童裝是于一九六〇年輸入。該項控告如定罪，最高刑罰，可能爲入獄五年及罰款五千美元。各被告及共同被告罰款五千元。

難民跳車 一人重傷

上水公路上，今晨又有難民跳車逃亡，數人逃脫，一人重傷入院。大約九時四十五分左右，一輛警車載了滿車難民沿上水公路開返粉嶺訓練營，當駛抵竹園附近時，車上一難民不顧一切，奮身跳下，當堂重傷，警車立刻停止，車上難民見有機可乘，紛紛跳下奔逃，一部份已經逃脫，重傷難民由警車送往醫院。

今晨邊境飢民續減

【本報訊】本報記者今晨自新界來電報告：綜合各處消息，今晨飢民逃來者已一再減少。沙頭角方面，今晨未見有飢民逃入，打鼓嶺方面，約有三百人被捕。當記者于九時前在該區時，目睹有直升機在區內巡邏搜索。據鄉民云：較早，曾有直升機降落山上，將數名難民帶走，其中一人，于降定時刻下逃突。據一難民透露，渠係于昨日逃離共區者，共軍派犬至山頭追咬難民，但未聞槍聲。

金升鎊縮 頭盤高開

【本報訊】今晨倫敦轉賬鎊縮五厘，紐約大錶金價升一仙。歐洲美電按五‧七一，加單按五‧一八五，通知單按五‧七〇一，二五。期錶開盤五‧六九六二五（昨收市價五‧六九五）。K金開盤二五一‧六（昨收市價二五一‧六二五）。升。K金開高價原因，係因歐洲大錶金價報升，却約因轉賬務普縮。（恒）

四名阿飛滋事打架 全部受傷送院

【本報訊】兩名阿飛拍拖，兩名阿飛上前調侃，引起一場阿飛大決戰，各出鐵鏟刀拚命，結果，四阿飛都受傷入院。此事於今晨一時在烏蘭士里附近發生。傷者四人爲：周×立，十八歲，住羅便臣道九十×號地下，傷頭手。袁×强，十六歲，住羅便臣道九十×號三樓，傷背手。彭余×森，廿一歲，住鐵爾里×號二樓，彭×元，十七歲，住衛城道×號四樓。

◉本港股市行情◉

五月廿四日上午十時三刻報價

股票名稱	（成交）	
滙豐銀行	三三四	三三六
會德豐	一一‧六	一一‧九
太古船塢	六四	
置地公司	六四‧五	
又股權	四〇	
九龍巴士	六七	
油蔴地小輪	一〇九	一一一
九龍電燈	二五‧二	二五‧六
香港電燈	三〇‧五	
電話公司	三四‧七五	
信託公司	一‧九七五	
又倫敦註冊股票		
東亞銀行		

如刊登本報廣告者：請撥電話二式一六零接洽

伯爵珠寶公司開幕謝啓

本公司昨日開幕辱蒙
周錫年爵士主持開幕典禮
同業先進
各界親友 蒞臨指導 盛情高誼 厚貺多珍 感紉
良深 祇以招待未週諸多簡慢 敬希曲諒
並申謝悃

伯爵珠寶公司謹啓
香港大道中八十八號
電話：二一四四九八

獻貢新念紀年週十立創司公限有業置信立
立信置業有限公司創立十週年紀念新貢獻
全部九五折特價（至五月底止）

西環煤氣公司舊址
金陵大厦
每層由：$22,700. 起
層層單边・空間特大
校園設備・完善齊全
999年期

跑馬地山光道
花園洋樓
園林風格・戶戶單边
独立型式
一流設備
百餘年期

九龍彌敦道499—501號
獨立大樓
彌敦道唯一独立唐樓・位於旺角油蔴地最繁盛地區・
分門别戶
商居咸宜
百餘年期

地址：香港德付道中七十六號 電話：二八二三九・二八三四一・二二九六九・二四一一四

圖爲杜唐納許的風采

杜唐納許 瘋魔了全世界的女影迷

·偉茜·

在杜唐納許拍演第一部片時，別人已加以「新奇勒基費」的名稱給他，由此可知，他調情的手段，並不遜色於已故的奇勒基費。他的羅曼史，真是多不勝數，差不多許多有名氣的女明星，亦會一度是他的「密友」，如「玉女」仙杜拉蒂、蘇珊夏禾、唐娜史提芬絲、桃麗絲戴、南寧芝絲、亞莉許時、綺莉高納——等等，甚至連他的妹妹也不清楚他究竟有多少女朋友。

有許多人對杜唐納許的戀愛態度大爲不滿，認爲他只是玩弄女性，甚至會在歐美的婦女雜誌上，大大的責罵他的行爲，雖然杜唐納許知道這些事情，但他都一笑置之，並不加以反駁。他的經理人曾說：「杜唐納許確實是一個有爲的青年，但他的弱點就是沒有控制能力，他對每一位朋友，不論是新是舊，是男是女，都一樣熱誠的對待他（她）們，由於這樣，有許多時是由此而發生羅曼史的。」他的妹妹伊奕亦這樣說：「我哥哥對別人總是很熱情，所以，有些女朋友因此發生誤會呢！」由於杜唐納許是一個酷愛結交朋友的青年，不論在甚麼地方，他都能隨時隨地結識一班朋友呢，由於他的羅曼史太多，以致招惹了一些妒忌的人，時常在他背後批評他。

杜唐納許身高六呎三吋，瑞士人，一雙紫眼睛，配上帶有稚氣的臉孔，很容易給以別人好感，加上他強健高俊的體格，難怪男的要妒忌，女的要愛慕了。他不論對那一個朋友說話時，都喜歡用他那低沉而帶溫柔聲音，使人聽來不期然覺得有親切感。他很健談，時常和朋友談天說地，連從經事也忘得一乾二凈。他有很多材藝，如游水、開車、騎馬、影相、哥爾夫球、跳舞、桌球及駕駛汽艇件件皆能，而且十分熟巧，故此，每當拍片時，他可以替導演錄回屢告。但可惜，他有一個弱點就是花太多錢了。他的手段很濶綽，用錢從不斤斤計較，故此，他往往把薪金在一兩天花光了。每當他的經理人勸他說：「你應該要設法制止你自己花錢的習慣，不能像現在一樣毫無計劃的亂花。」但他還不介意的回答：「賺了錢，當然是用來花掉去的，難道你叫我做守財奴嗎？」他不但喜歡花錢，而且喜歡穿衣服，他共有十套西裝，六十件襯衣，四十五件運動衣，八對皮鞋及其他數不清的用品。

杜唐納許是在紐約出世的，他出世的日子正是一九三七年一月廿七日。故此，他常常當紐約是他的故鄉，他父親以前也是一個演員，母親也是一個電視女星，故此，自少他由於受了父母的薰染，便有興趣做一個成功的演員。他有一個妹妹，名叫伊美。他們兄妹的感情是非常要好，當他十四歲的時候，他的父親因病死去，年紀小小的杜唐納許那時已很懂事，他愛護自己的妹妹，到處都照顧她，遷就她，引起了媽媽的好感，以後，不論媽媽或妹妹都很高興依他的意見去做事的，直至現在仍是杜唐納許維持家庭生活的。

江河張燕競泳 殺出歐嘉慧來

最近驕陽似火，炙晒大地，季節雖是春末初夏，然而天氣却似炎夏。海灘之上，綠波之中，已成了弄潮兒的天地。不久以前，江河約同了張燕一起去行「下水禮」，地點是荔枝角海灘。本來他們打算到清水灣去的，後以路途跋涉，而且他們拍「關關四風」也是在荔枝角，到此而泳，不無有懷思之情。

荔枝角海灘，人頭擠動，佈滿了弄潮兒。張燕說：「我們來一次短途競賽吧。」他們從岸邊游至浮台，約是十碼之遙。江河一鼓作氣，果然先張燕三乘而至，張燕嘟着嘴說：「你是男士，而年紀又比我大，應讓我的。」他們再作第二次的四十碼競賽，但這次江河却要讓三乘位才追泳，這一次，仍然是江河勝，他比張燕先到半個位（不是馬位，是人位）。張燕爬上了浮台，咕嚕自言自語說：「咕嚕是，又輸了給他！」

江河得意地說：「怎麼樣？甘拜下風了吧！」

小鬼頭若有所得的說：「我們鬥鬥長途，如何？」

「怎樣鬥長途？」江河問。

張燕提議，從浮台游到西面山坳的岸灘，距離約是四十丈，江河心忖，你這小鬼頭，體積只及我一半，居然敢跟我鬥長途。於是拍拍胸脯，一口答應了張燕的提議。在江河的心目下，張燕跟他鬥長途，豈不是自不量力了？他又夠膽讓張燕先游三步。張燕游至途中，突然潛下水去。江河大驚，怕她氣力不繼而被淹，於是也潛下水去。當他再浮出水面時，張燕已比他先了四個位。這是張燕的詭計，這樣做法會阻延了江河的速度。

而且，江河又不善潛泳，潛水後，速度頓然減低了。論後勁，還是張燕較好，江河游了兩丈，拼得太累，漸漸顯得後勁不繼，要趕上張燕，也是有心無力。張燕回眼望遠，江河已落了兩碼之遙。她將近抵河岸灘時，突見一人橫越而前。她眼前一亮，此人分明不是男子漢，是誰呢？歐嘉慧也。歐嘉慧哈哈大笑：「我纔是第一名！我是跟江河之後跳下水的，也眼見小鬼頭耍弄玄虛。」

原來是日歐嘉慧也到荔枝角游泳，他在浮台上見張燕、江河競賽長途泳，暗伺其後，憑其泳術之佳，果然壓倒江河、張燕。

以飾耶穌角色 出現銀幕的 謝扶利亨達

偉茜

在這兩三個月內的新片中，最值得欣賞的要算「萬王之王」一片了。這部片的演員陣容比轟動一時的「賓虛」更爲堅強。除了謝扶利亨達演耶穌之外，其他演員有曾演「暴君喋血」和「海角亡魂」的羅拔烈恩，「原子飛賊」的烈打金第，「翡翠軍事秘密」的騎姬茜絲，以及蘇洛麥堅娜、赫持赫菲、維嘉蓮福絲、哈利加何奴等等。這些大堆頭的人物，使這部片更增色不少。

爲了「萬王之王」中的耶穌一角的排選，製片家薩美布朗和導演尼高拉斯萊郡費盡了腦筋，因耶穌的慈祥面孔和憐世人的許子是必須在演員本身所擁有，經過多方面的挑選，最後，年輕英俊的謝扶利亨達成了幸運兒。

謝扶利亨達本來的名字叫亨利麥堅尼斯，身高六呎一吋，藍色的眼睛，配上棕色頭髮，使人看上去，覺得有一種慈祥博愛的情感，這是最大的原因他能夠担綱這個重要的角色。謝扶利亨達出身於一個中等家庭，父親是一個出名的工程師。他本人曾畢業於西北大學，他本是沒有志願做演員的，但他却喜愛話劇，故此，有一次當他在一間大學參加一齣舞台劇的演出時，由於他那熟巧的演技，被被兩名「星探」——即明星發掘者——看上，向他游說，要他放棄其他志願，從事電影藝術工作。幾經考慮，他於是決心放棄大學學業，加入霍士公司拍片，這些都在他的意料之外，因爲他還做夢也不想到會當起明星的。

在霍士公司裏，他曾拍演過「十五滄天」、「櫻都龍舞」、「兩棲英雄」、「海上長夢新歡」、「獨越」等。這次他得美高梅，並能担任「萬王之王」的第一主角，也是出乎他意料之外。所以，他盡量把自己的演技，都併在這套片施展出來，把耶穌這個角色演得非常靈活，舉手投足，一言一動，都能抓緊觀衆的情緒，好像這位救主，真的出現在我們面前一樣，相信以後他能立下基礎都靠這部片。

娛樂圈

夜遊指南

香港區

△麗國夜總會：十一時一刻由韓國六人歌舞團表演，十二時由諧趣表演木偶奇遇，一時一刻由于家班七小福表演，菲籍歌星娜娜獻歌，菲籍歌星天迪生樂隊伴奏。

△天天夜總會：十時由卡路與杜絲表演平衡技藝，嘉一時由亞拉丁表演神秘滑稽魔術，菲籍歌星瑪德蓮獻歌，菲籍尼樂隊伴奏。

△百樂門夜總會：十一時十五分由「千面人」阿丹流表演滑稽，十二時由亞拉丁表演神秘滑稽魔術，錢大利拉獻歌，仙卡路樂隊伴奏。

△月宮夜總會：十時由東京四寶表演，十一時由六女六男日本富士山歌舞團演出。江玲、菲籍歌星仙杜拉獻歌，菲籍佛力卡彼璐樂隊伴奏。

△仙樂夜總會：芳琪、麥韻獻歌，徐陳樂隊伴奏。

△麗宮夜總會：九時四十五分由卡露與杜絲表演驚險平衡技藝，十時嘉諾表演木偶，一時由上官虹、沈步歌，菲籍歌星美加度獻歌，菲籍山杜士樂隊伴奏。

△新都城夜總會：十時一刻由六女六男日本富士山歌舞團演出，一時由伊麗莎白與女羅表演「水手與女羅殿」，菲籍九人奧利與三怪合唱團，張露、梅菲獻歌，樂隊伴奏。

九龍區

△樂宮樓夜總會：十二時由韓國六人歌舞團演出，一時一刻由西班牙肉彈瑪瑪一變演出。

△香港夜總會：十時由西班牙肉彈瑪瑪一變，一時由三姐妹歌唱歌舞團演出。

△漢宮夜總會：十一時一刻由江氏雜技團演出，十一時由神秘滑稽魔術，卡羅與杜絲表演驚險平衡技藝，嘉迪士山皮士獻歌，菲籍施紫樂隊伴奏，西班牙MGM合唱團演唱。

△國賓夜總會：十時卅分表演技藝，歌星仙麗娜獻歌，菲籍狄迪，加比奧樂隊伴奏。

△金漢宮夜總會：十時一刻由漢宮表演木偶奇遇，一時一刻由東京四寶，嘉麗娜、柏迦妮獻歌，菲島天奴樂隊伴奏。

△花都夜總會：十一時一刻由東京四寶、一時由馬來西亞蕾蕾表演頂上舞，陳均能、林菲、李蕾梅獻歌，菲律賓樂隊伴奏。

△新雅夜總會：十二時由六女六男日本富士山歌舞團表演，一時由韓國六人歌舞團演出，菲籍歌星羅絲獻歌，義大利迪瑪樂隊伴奏。

△沙田夜總會：菲籍歌星菲露絲、菲律賓迪斯樂隊伴奏。

△蓬萊閣夜總會：菲籍賓地樂隊伴奏。

睇戲指南

綠野小英雄 （西）娛樂（港）百老滙（九）

敵後七壯士 （西）樂宮（九）、利舞台（港）

七小兵 （西）麗斯（九）

騙王捉賊 （西）豪華（港）、新華（九）

猛鬼面具 （西）皇后（港）、麗聲（九）、皇都（九）

黃金夢 （西）快樂（九）

似水流年 （粵）太平、環球（港）、北河、域多利、油麻地（九）

金屋春宵 （西）百樂門（九）

星星月亮太陽下集 （國）東樂（九）新世界（港）、彩虹（粵）紐約、[illegible]、國際（九）、倫敦、大世界、好世界

陳三五娘 （西）樂都（九）

不了情 （西）京華（港）

文武狀元伸彩鳳 （粵）中央、香港（港）、光明、皇宮、凱城、英京、華樂、金星（九）

斷腸扶桑 （西）東方（港）

野花戀 （國）都城（港）、仙樂（九）

偷情記 （西）樂聲（港）、大華（九）

鳥巢會愛妻 （粵）國民（港）、金陵、金華、明聲、新舞台、國際（九）、[illegible]、長樂（港）

邵氏彩色歷史古裝鉅製「楊貴妃」的一個場面

梅貽琦與清華園

·道南·

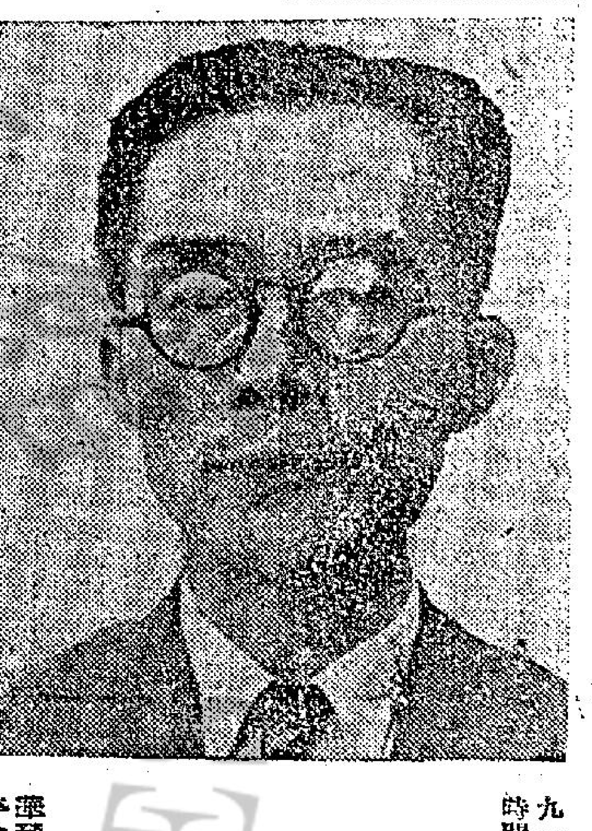

大教育家梅貽琦先生已於五月十九日，逝世台北醫院，噩耗傳來，朝野同悲。梅先生今年已七十三歲了，究亦遐齡，功在黨國，當永無遺憾。

在他的一生歷史中，曾以四十多年的時間，服務教育，國立清華大學，就在他心血灌溉下，成爲我國第一流學府。這一位清華園的巨人，他與清華園發生關係，還是一九〇九年，遜清宣統元年的事。那時前清帝王時代，北平城內花園甚多，圓明園在康乾時代，規模最大，但不幸在八國聯軍之役，付之一炬，慈禧太后興建頤和園，園旁有一某貝勒私人的花園，名爲清華園，清華建校於此，遂以園名爲校名。

一九〇九年，清華以庚子賠款，考選學生赴美留學，梅氏即以優先的成績，應得錄取，進入美國東部的渥斯德大學，那是一所工科大學，梅博士唸的是電機工程，在美五年回國後，首先在天津青年會學術部服務一年，一九一五年，開始執教清華。

民國四年至十七年（一九一五——一九二八），梅博士一直在清華任教，後來並担任教務長職務。十七年至二十年（一九二八——一九三一）再度赴美任清華在美留學生監督，民國二十年冬回國後，即出任清華校長。

數十年來最令梅氏難忘的，是自二十年九一八事變後，至廿六年抗戰開始時，這段時間，是清華處境最危困的時候，但也是清華發展最快速的階段。蘆溝橋事變不久，北平淪陷，清華、北大、南開爲避免敵人奴役，繼續由教自育，轉組聯合大學，廿六年十一月在長沙開學，並由教育部定爲國立西南聯合大學。廿七年春，遷往昆明，直至三十五年暑期，各校復員爲止。

對此一集合全國第一流最高學府的聯合大學，梅博士說：現在回想那段時間，實在意味無窮，可是西北聯大，不久就聯不起來。北大、南開、清華三校則始終融洽合作無間，各校教授在學術方面，更是密切如一體的合作。回想起來，真是中國教育史上盛事。

這位一代的學人，雖然一度出長教部，但他不感興趣，不久即辭去，他願餘年以全力培植在新竹的清華原子能研究所，及幫助發展台灣的科學。

至於梅博士的處世態度，亦頗風趣，而其持正不阿的美德，更足以勵末俗，而示來茲。爲懷他前年七十壽辰，胡適博士亦會參加慶祝，並敘述了兩個故事：

「梅先生的美德之一是不說話，除非問或喝了點酒，尤其是喝到七八分時，梅先生就滔滔不絕了。當年有兩位不愛說話的校長，一位是梅校長，另一位是山東大學的趙太侔校長。有一天趙太侔校長來清華拜會梅校長，兩人在客廳裡相對坐下，足足抽完一包二十枝香烟，始終沒有說過一句話就走了。

第二個故事是發生在三十八年的冬天，那時北方已很緊急，一天晚上，梅先生全家已經睡覺，忽然有人敲門，他自己出去開門，一個人遞給他一封信，就掉頭而去。梅先生打開一看，原來是共產黨送來的，信內的內容說：知道他辦事很好，希望他好好守住崗位，不要離開，他們馬上就要來了，來了之後，仍要用他等語。可是當時的梅先生沒有理他，仍和他的老友，乘着政府派來的飛機，離開了北方，這是他嚴肅的地方，也是過去大事不苟且的地方。

胡適博士與梅先生，交誼素篤，所以由他說來格外動聽。從這些地方，我們可以看到梅先生的爲人，昭如日星，他之畢生盡瘁教育，桃李滿門，更是共仰，倍興高山仰止之感！

紐約的美女訓練班

在選美會中，如果儀態欠佳，受人喝倒采。那末，即使她美麗動人，亦很少會奪得錦標的。

·洛山·

在紐約，有一個相當著名的美女訓練班，主持人就是約翰·羅拔·羅威爾。他本來是一間金屬製品廠的營業經理，利用公餘的時間和星期日的下午，訓練一些希望在選美會奪取冠軍，或希望得到良好身裁和儀態的職業婦女。在過去十二年中，經過訓練的參加選美會的女子，就有九百名之多。

自一九五五年以來，經他一手訓練的女子，差不多曾在一百廿五個選美會中得到勝利；她們所得到的榮銜，包括有「少年皇后小姐」和「世界美女小姐」等。除此之外，她們自從經過羅威爾的訓練之後，收入也增加起來。

他挑選這訓練班的學生時，是十分謹慎的，凡未得到父母允許的女子，都不准參加。至於他所收的費用，則照她們的收入征收百分之十。

據他指出，在任何的選美會裡，致勝的四個秘訣就是：㈠姿態與身裁的優美；㈡談吐溫文與個性嫻淑；㈢髮型與化裝適當；㈣儀注動人。他還強調說：「我的學生所以不斷獲勝，並非由於她們較爲漂亮，却是由於她們在觀衆之前，有良好的儀態。」

他的女學生中，多數希望成爲模特兒或明星，才肯苦心練習。因爲，他訓練女學生的規條，是相當嚴格的。在訓練期中，她們不准吸烟，喝酒或吃香口膠，而且，在參加選美會之時，要勝而不驕，敗而不餒。他認爲：「她們的儀態是要莊重的。在選美會中，如果儀態欠佳，受人喝倒采，那末即使她美麗動人，亦很少會奪得錦標的。」

這訓練班每次上課的時間，大約兩小時。其中包括身體各部份的鍛鍊，儀態的練習和美容指導。他會叫她們仰臥地上，用兩手將伸得挺直的身體撐起來，或者是兩手叉腰，作腰腹部的運動。那些女學生互相以背抵背，兩手踏地，然後將身體慢慢提起，看來似是玩耍，其實就是鍛鍊腿部的肌肉。他使女學生的臀部和腰部纖細的方法，就是叫她們一隻手拿着一個載了一加侖水的壺子，另一手舉高，手掌按着頭部，做着提放的動作；跟着便由另一隻手提壺子，交替做同一的運動。

在指導女學生化裝之時，他會親自動手，替她們塗脂抹粉，描目修眉。未輪到自己化裝的，則在旁邊觀看，以便得到同學的益處。他與女學生之間，相處得自然而融洽，她們也沒有羞怯之態。因爲，她們都是天真的少女，而他已是個老頭子了。

在他的女學生中，有一個叫嘉絲安妮·帶·羅力的，本來已是一九六〇年度的美國小姐，後來因爲她的年齡祇得十五歲，未符合選美會的規定，才被取消資格。在附圖中，穿着黑色短運動衣和白鞋的，就是她，而手中拿着眼鏡的，便是羅威爾了。

圖爲：美國訓練美女

香港得拾

德叔

「到飢民羣中找搖錢樹，賤打！」

澳洲野人的說法：中國人肉是上等菜餚

·田雙·

好吃人肉，可能是食慾方面令人最惡心的變態。在非洲好些部落間，吃人是歷時已久的風習，報仇的意味，却時常多於眞想食以掠仇的意味。阿茲特克人在祭祀的狂熱裡，會把祭神的人屍吃個精光。有時候，吃人是迫不得已作出來的。埃及以前發生大饑饉的當兒，饑民先以牲畜野獸的屍骸塡飢，後來則吃死人屍體，最後則慘絕人寰，把嬰兒殺死肢解而食。人類歷史上發生的許多被圍事件和船隻失事一類的悲劇中，有爲了活命而在另無辦法之下吃人的慘事。幾個上北極探險的人，也會在糧食耗盡的時候，迫得分吃同伴的屍體。

緬甸東北某些山區裡的部族，在生活中的每一重要方面，和野獸沒有兩樣。他們吃人有一種最特別的方式，就是愛吃敵人的凝血。照他們的辦法，是把鮮血倒進竹管裡面，然後把竹管頭封住，讓血凝結。接着便把竹管掛在茅屋的簷下，在隆重招待朋友時，是把竹管取下敲斷，叫朋友吞食凝固的人血。

澳洲的黑種土人都不諱言吃人。挪威科學家賀茲博士曾在澳洲內陸的曠野地區察看多月，他單槍匹馬地廁身這些野人羣中。他們十分奸滑，身上一絲不掛，生活的每一方面和猴子近似，不知恩惠爲何物，也沒有可以合於叫作人情的東西。他們沒有殺掉韜氏，祇是因爲害怕韜氏身上所帶的武器。有好幾次韜氏險些曾被斬死。韜氏僱用的黑種土人，其中最壞的一個，與其說是人，不如說是野獸。韜氏說：「這傢伙說話時，老是很開心地用手摸着肚皮，好像看見我便叫他胃口大開似的。」這傢伙常常弄到人肉，他的同族人對他十分敬佩。這些黑膚野人說：白種人的肉帶鹹味，有時還帶點臊臭味，中國人以素食爲主，肉很好吃，和黑人肉的滋味是半斤八兩。

澳洲黑種土人吃人風習，最可怖的演進，是分食親屬的屍體。親屬死去時，他們便舉行隆重的儀式，所以屍體放進墳坑時，便會有一個和死者沒有親屬關係的男子跳下墳坑，用刀子切下死屍臉部、大腿、手臂和腹肌上的肥肉，分給死者的若干近親吞食。吃過肉的人，嘴巴四周會用炭粉劃上一個黑圈。這些野人分吃親屬的屍體也有規定的，那就是：作母親的當吃子女的屍肉，作子女的當吃母親的屍肉。男人當吃姊夫、妹夫、嫂嫂和弟婦的屍肉，舅舅、姨母、侄子、侄女、外公、外婆、外甥和外甥女死亡後，他們的屍肉，也是由和死者有前開關係的人分食。但是，作父親的不吃子女的屍肉，作子女的也不吃父親的屍肉。

文明社會內吃人的事，即是眞正的變態，有時嗜好過強，而會造成謀殺案。德國威瑪市郊有個名叫郭希米爾的男子。他在廿七歲結婚，最先除了對人有點粗暴而外，並沒有什麼異樣。一七七一那年，五十五歲，在樹林中和一個青年旅客因事吵嘴，而用鋸子打死青年。爲了毀屍滅跡，他把青年屍體拖入樹木叢中肢解，帶回家中洗淨切片蒸熟吃個乾淨。以後，他竟有了好吃人肉的變態，曾誘殺一個幼童。可是事機不密，被警方查出，他會原原本本地供認一切。

在法國的比塞特監獄，則有一個好吃屍肉的怪人。他變得愛吃新葬死者的腐肉，特別喜歡吃死屍的腸子。半夜出動，大快朵頤後，他會把身上的口袋裝滿，留待後來進食。醫方就這種變態爲時，這傢伙說：打從幼年起，他便有了吃腐屍的怪癖。同時，他承認自己看見小孩子便想吞食，然而沒有殺人的勇氣。

義大利米蘭市，有一個女人，常常把小童誘進屋中，殺死，用鹽醃好作爲菜餚。一六零零年左右，有個名叫何格拉尼爾的少年，在連續誘殺吃掉幾個幼童後，才被發覺。一八一七年七月，即有一個狠心的女人，會把自己兒子的一條腿切下，放進鍋裏作菜。

晚翠

閑雲集

文丑之醜

·不名·

郭文丑沫若把毛澤東的「詞六首」，肉麻地捧爲「用生命和鮮血凝鑄出來的」，說「主席的詩詞是在馬背上哼出來的，多麼閒適，多麼鎮定，多麼樂觀」。然而，今日毛朝的悲哀，恐怕毛澤東「吟詩吟不脫」了！

且看，這刻中湧過境逃亡的飢民，這一個景象，的確是「用生命和鮮血凝鑄出來的」，而毛澤東能夠「多麼閒適，多麼鎮定，多麼樂觀」嗎？全大陸人民都要在毛共飢餓政策下逃亡了，逃得出則逃，逃不出則反抗，繼逃亡高潮以後，另一高潮就要起來，毛澤東還能吟詩嗎？

剛在此時，另一文丑「烏鴉」，也大寫其「江山如畫」，大談其大陸的風景，說他「爲了痴倒了」，他要「做了現代的徐霞客」。大陸風景的確是美的，但烏鴉先生可沒有看到，不，是故意作爲不看到那鵠形菜色，流離輾轉，和田園寥落的另些景色。這些景色，才是今日大陸最動人的風景啊！烏鴉先生喞在說大陸逃亡的飢民逃到香港，是爲了「遊埠」、「旅行」，照他說，大陸既有如許好的風景，但是觀賞不盡，大陸人民又何必抵着飢餓，捱辛苦，冒着險來香港這個「魔窟」「遊埠」呢？

再則，烏鴉先生既然爲了大陸風景而「痴倒」，又爲什麼不趁此佳日回大陸「旅行」去呢？老是躲在「魔窟」作甚？

還有，在丑報上最近發表了一篇文化小丑的「記廣州文化公園四季長春館」的特寫，說什麼「瀏覽一圈，如歷一年」，更標了一些小題：「一年芳景教長駐」、「才見花開，又看果熟」、「羊石春回，紅葉凝霜」、「四季花木開放」。好極了！但爲什麼此時廣州一帶的人，却大家打着逃亡的主意呢？這不是「四季長春」，而是「四季長飢」，在此情形之下，廣州的人，真個是度日如年，不錯是「如歷一年」啊！

共黨的幫手總是扯謊，毛澤東這「詞六首」，明明是對於戰爭的恐慌，不自覺地流露出內心的空虛，而郭文丑却捧爲閒適，鎮定，樂觀；這刻大陸的一切，分明是「千家薜荔人遺矢，萬戶蕭疏鬼唱歌」，一片殘破，到處瘡痍，而曹文丑却故意大讚其好風景；這些年來，南方有名繁庶的廣州，分明是一片殘破，而小文丑們却故意把它描寫爲四季長春。這種扯謊，會有人引起興趣嗎？花言巧語，是沒有用的，人民已準備替毛朝發訃告了。

咬文嚼字

飢非簡字，万是正字

半夜書生

近來中共大量製造飢民，以千累萬的飢民，每天從大陸逃過界湧進來，給軍警搜捕了，又復一批批的遣回去。飢民的新聞，每天在報紙上佔了極大的篇幅，這裡所要談的，就是關於飢字和饑字。

飢民的飢，有人寫爲饑的，因此，有些人以爲飢是饑的簡字。如果這樣說，饑是正字了。其實，兩個字的音相同，其義是不同的，飢是飢餓，不飽曰飢；饑是饑饉，穀不熟曰饑。兩者原來是不相同的，後來才混而爲一罷了。但是，在詩韻上，仍然有分別的，飢字入四支韻，饑字則入五微韻。有人寫了個饑，所以寫饑爲飢，但有人却以丁茂密，寫饑爲飢，此一說，是根據說文的。

數目字中的万字，一般人都以爲是萬字的簡字。大家只知道，十千爲萬，萬就是正字。其實，剛剛相反，万才是正字，萬是假借的。據說文段注：「萬，假借爲十千數名，唐人十千作万。」這就是說，在唐代時，仍是以萬爲十千之數字的，後來才以萬爲万。據通俗編云：「說文，万，十千爲万。古文尚書，凡萬字皆正作万。二王帖，萬每作万。」廣韻閒評：萬者，蠍也；万者，十千也。二字之義全別。惟從數之數，惟有改移，故万借爲萬，竟出于不得已也。其餘万字，既不能改移，安用借爲哉？詩書中如「萬邦爲憲」、「無以萬方」，用万字甚多，皆假借爲萬耳。按萬字的解釋是虫也，又爲蠍名，原非數字。

黑夜槍聲

槐遠

老陳是一個商人，這一天夜晚，爲了生意問題，離開郊區回到市區的時候特別晚，爲了恐怕妻兒在家中掛念，所以，他特別加速將那輛車子開回去。

正當他在飛馳電掣之中，突然之間，在前面遙遠的黑暗公路上，突然閃出了一個白色的影子。

他想這是甚麼東西呢？是飛紙被風吹起？還是一塊白布呢？由於太晚了的關係，再加上這個時候路上又祇有他一個人駕着這輛車子，他的心裡禁不住感到一點害怕。

「砰！砰！」附近突然傳來了兩聲槍響。這一來，他在畏懼中，精神又禁不住爲之一緊，他想道：這樣的時候，爲甚麼會有槍聲呢？難道說是有人打劫不成？人總是怕事的，爲了避免惹事上身，他決定加速將這輛車子向前開了。

「砰！砰！」又是兩聲槍響。而且，這兩聲槍響，比起剛才來，是更近了，因此，他料定將有麻煩發生，在僥倖的心理下，他仍然加速將車子向前駛去……

就在這個時候，先前在遠處所見的那個白色的影子，突然在汽車的前面閃了出來，這一來，老陳連忙煞車，幸而他的行動快速，不然如果是慢一點點，他便要將這個人物壓在車下。

下了車後，他連忙走到車前去觀看，就在這時，他始發現車上的白影原來是一個少女，她滿身是血，伏在車前，如果不是老陳煞車快的話，眞的會把她輾死在車前呢？

「你爲甚麼在深夜之中，仍然在公路上奔跑，難道你不知道汽車會撞死嗎？」老陳問那個少女。

「快，快，快——」那個少女伸出求援之手，「請你快一點救我，那一面有人要殺我——」

「噢！」老陳聽了，始感到剛才那陣槍聲的原因，現在，他爲了救人起見，也就顧不得問那個少女，到底是爲甚麼被人追逐，他伸出手去，將那個少女拉了起來，並且將她推到車上。

「快一點開車，」那個少女宛急的說。「不然的話，這個兇殘的歹徒，就會立刻追上來的。」

老陳這時不僅要救那個少女，同樣的，也是要救他自己，於是，他依從那個少女的說話，立即將車車發動並且準備迅速的向前駛去。

誰料就在這一刻中，又是一聲槍響從附近傳了過來，這說明他們的處境是非常危險了。

「先生，你快點開車吧，」那個少女哀求着。

現在車子開動了，但是駛了沒有多久，車後的輪胎，却被槍彈擊破了。（上）

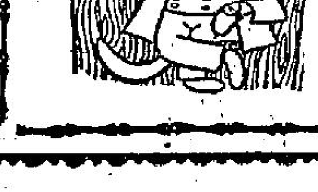

中國小姐李秀英，將在洛杉磯一所學校繼續她的音樂教育。從今以後，李小姐全部時間將用於求學。她將在暑期進入一家音樂學校，並由美國僑胞捐贈與李小姐的助學金，足够她在美國留學兩三年之用。

金鼎關河

新提刀人著　鳳子插圖

第三回：白髮紅顏成伉儷　帝子王孫走江湖

今日提要：行色匆匆濼口夜永　燈光閃閃茅店客多

（一七八）

上文簡述：上文說到小喜星於洞房夜，偕張用觀至其母姊，即數年前在太湖半夜刺身者，詢之，乃女俠雲中飛，其母乃大長公主乳母之女實氏，姊大長公主即斷臂俠尼紫光師太，現住泰山，張用觀盼姊弟相見。

張用觀在新房間小喜星，知道斷臂大長公主，原有心將姊姊嫁雲中飛，匹與張用觀，沒料到張用觀一時看中了賣藝說書的妹妹小喜星，要了過來。張用觀大為感動，對小喜星道：今日的婚事，雖是前緣，須知斷臂大長公主，是我親姊，她出家學劍，全是為了家國之仇。我現在只盼能快快見到她。再則令姊暗中保護我多年，現在還未字人，不知今年有多少青春了。小喜星道：家姊今年二十五歲滿過了。公子，替他做媒的話，千萬休提。她當對我說，只願保護公子十年，就是一生不嫁，也算盡了她報國之志了。張用觀聽了，更是感激。當夜與小喜星成親，算作在山東成了一個家，免得在濟南與人來往，引起別人注意。三朝過後，張用觀暗中與小喜星商議道：我在太湖，共有幾多房裏人，大概也瞞不過你姊姊，現在我們四個在濟南住家，有你姊姊保護，雖官府千軍萬馬，我也不必害怕。只是我心中總覺歉然。如果令姊不嫌唐突，不因為已經先娶了你而不願姊妹共事一夫，我想請求你代求你母親，不如連你姊姊也聘了，作這娥皇女英，也要方便些。小喜星笑道：這事我沒有不答應的，只是姊姊為人，除了她師父紫光師太的話，實聽計從之外，連我母親也不敢去說。我只願早早得見紫光師太，由公子你自向師太說明這番好意來，請師太作主最好。這樣過了半個月，張用觀仍在濟南與柴名士往來，就中以李方遠為最接近。這天李方遠對他道：南邊的唐王桂王都完了，吳三桂封了平西王，在雲南稱帝，尚可喜封了平南王，耿精忠封了靖南王，這三藩各有封土，不受天子之命。可是南邊又謠言有了朱三太子，如今浙江閩股匪人，就打的是擁朱三太子的旗號，看來人心思明，至今快二十年了，還不死心。張用觀聽了，心中暗驚，浙江又有人假他的名義鬧事，

人家會面，母親可以一個人暫住在此。張用觀道：這樣最好：我是恨不能立刻姊弟相見的。小喜星道：只今日這就動身，現在趕吃了飯，怕城門關了，不得出去，我們且到濼口去住過今夜。張用觀道：何至於忙在今天，不如明早天明再行。雲中飛道：不成，師太沿途派了人接待，時辰是算好了的不可更改。實氏也來說了，張用觀還掛住實氏一人在此不好，雲中飛笑道：母親在此，不用說，有許多奴僕招扶，就是一個人，也不怕什麼的，

道就上車。一共兩架騾車，雲中飛坐了一輛，他夫妻坐了一輛，別了寓氏，向濟南門外來，八里濼口，正在黃河邊上，歇了一家小客棧，天已大黑了。這夜當然分作兩間房，可是小喜星不肯道：公子睡在正床上，我和姊姊作伴，開一張大藤繃子床就是了。張用觀認為這太不像話，便細從實偏小喜星說：怎的你連想也不懂了。小喜星道：這濼口乃是四路英雄來往之地，怕半夜有事情，沒有姊姊在一間房內，臨時有了事，我是沒用的。你不要管了，我們自有道理的。張用觀這才不敢多說，分了被子，在正床上先睡了。側目瞧看雲中飛，卻是穿的緊身俠女裝，就此捲了被窩，睡在側鋪床外，小喜星睡於床裏，留了一小點燈火，大家安睡。小棧房院子外，人來人往，叫喝着有新客人到來，都是趕夜路到這裏的。張用觀原有擇床之病，又沒了小喜星在身邊，所以更加睡不着了。聽到外頭夥計叫道：京裏來省城的，一共有三位，開頭裏邊的四房。隨即聽到有說京腔男子聲音道：算就的日子，可不說到晚了。只見窗紙外有一點火光，把燈點着了，去了，這邊客人之後，方才靜了下來。不知經過多久，夢中驚覺，醒了，問道：是誰？原來是小喜星在身邊，細聲道：不要出聲，姊姊去了。外面有人鬥劍，有京裏來的北派，到山東來尋事的。正是：

算就時辰　會於河口

綠骷髏

穆穆著

九二：浪濤殺人

金明抱住礁石之後，浪濤到了。這一陣浪濤，大得前所未有，未到之際，一陣狂風，挾着驟雨，以雷霆萬鈞之勢疾撲過來，雨點打在身子上，竟如箭鏃般銳利，使身子肌肉一陣疼痛。跟在箭鏃般的驟雨之後，巨浪騰騰滾滾，橫掃而至。

那條巨浪，不只比從前的來得大，亦比從前的來得特異，因為巨浪橫掃之勢一飄，狂風迴旋，浪濤跟着迴旋而起。這迴旋之力，不是把人衝向大海之上，而是要把人扯起到空中。金明知道，這樣的巨浪，在大海裏，是最要命的，任何一種浪濤的殺傷之力，都比不上這樣的旋浪。因為正常的浪濤，是把人衝脫，人被衝脫之後，仍可以在大海中經過掙扎然後逃命；這種迴旋巨浪則不同。它把人直旋而起，扯離水面兩丈之外，然後旋力消失，把人直摔而下。這兒是石角稜稜的珊瑚礁，人被摔到珊瑚礁上，除了變成一團血肉之外便沒有第二個結果了。

為了旋浪太過厲害，金明自然要牢牢抱着礁石，使身子不致給浪濤捲起。可是，這樣的一旋捲巨浪，是非殺金明不可的樣子；第一次無法捲起，第二次又來，第三次又來。除非浪濤止息，否則金明是必被捲起的。當然，金明在這個時候，不會離開礁石的，因為手臂稍為鬆弛，只奈浪潮之力太大，而且是永無止息似的，他拼盡氣力，亦有好幾次險被浪潮扯起。

在如此的浪潮裏面，他喘氣、驚慌和嘆息。因為他是硬漢，覺得作為一個專和那路人作對的探長，死在手槍與尖刀之下是職責關係，無話可說，死在浪潮之下，便太不值了。既感於死在浪潮中的不值，他只有拚命掙扎，和滾滾的浪濤搏鬥。

正當他在掙扎之中，出於意外的事情來了。那便是在滿瀰漫的怒浪聲中，他聽到有人在尖聲慘叫，叫聲剛始過去，一陣會徐徐向高空的海潮下摔，他聽到這一聲之後，又是人的慘叫，一大堆血肉，在他的眼前出現，跟着浪潮一衝，那血肉便就不見，只有一根繩子和一件破衣，未有一起被衝了去。為了給礁石隔住，未有一刷得太快，金明無法瞧出那團血肉是什麼人，只從那破衣上認識，那是周揚的一個手下。

周揚和三個手下，為防給海潮衝脫，身子是纏上繩子的。大概海潮之力太狂，有一個手下的繩子斷了，身子給旋浪捲起，直摔而死在珊瑚礁之上，而剛才的兩次慘叫聲，便是由那個被摔死的手下發出。

這麼一來，浪濤是殺了周揚的一個手下，殺了一個敵人，金明本應是歡喜，但他此時反而覺得恐怖。因為浪濤太過厲害，可以殺敵人，同樣的也可以殺自己！（九二）

逝去的風

盧森 著

這是又一天了，而他的開始已經是在午後，所以總得日夜像是倒掛了的。當他去整修好那架汽車的離合器的，又是傍晚時分了。

宋妮也不是喜歡一個人到海灘上去游泳，於是，他洗了浴後，他們又一起在平台上同進晚餐。高天坤不禁有點詫異，因為她穿着十分端莊的長衫。高天坤不禁笑她道：「你看來像一個教員。」

「那也許可以使你更正派一點。」

「是不是昨日給那神父一說就改變了心腸。」

「是有一點改變。」她指着他說：「今天晚上我要試試我們分開時會怎麼樣？我要你休息……所以我要得到自己的房裡去。」

「不，」高天坤本能地想抗議，可是他翻之一想，想到那「逝去的風」所徵的一個秘密，他立刻表示同意她的提議：「也好，今晚我們是愛情的休假。」而他心裡卻思忖着，他準備他整晚的功夫，把整個秘密揭露出來。

晚餐後，他們祇聽了一陣音樂，便像一對普通朋友那樣，互道晚安，各自回到自己的房裡。

高天坤一進房裡，立刻便把那本「逝去的風」樂譜取了出來，剛將手預備工作的時候，他忽然發現一件令他驚駭的事，那本原來放在桌上的「女子性知識與生育指南」不見了，遍尋不見，然而其他一切偏偏都沒有缺少。他真是嚇得跳了。他趕到樓下去問阿金嫂，阿金嫂告訴他，除了打掃房間外，她不得碰他任何一樣東西。現在，祇剩下了一個可能，就是宋妮拿了這本書，他硬硬頭皮，祇好再去敲宋妮的房門。

「明天早晨之前，你別再想我會開門的了。」她在裡邊答着，同時拒絕的口氣竟是非常堅決。他內心焦急，可是表面上卻還要裝得若不介意：「我祇是想問你一件事，你有沒有看見過我放在桌上的一本書，一本有關女子性知識的書？」

「哦！你急着要它嗎？」她依舊隔着門說道：「我下午拿來看過，明天我還你就是了。」

他心裏的一大塊大石才去掉，籲了一口氣，並且還是以平靜的口氣道：「請你現在還給我好嗎？我保證不滋擾你，我發誓。」

「這一夜也挨不了嗎？」她卻絲毫沒有開門的意思：「這本來不該是你們男人看的書，你這鹹濕鬼。」

「開門，我求求你。」他真的無法忍耐，這本書對他實在太重要了，該死的高傑美，他偏會挑上這麼一本書，「你把書遞給我就是了。」

宋妮的房裏寂然，她像是去尋找那本書，可是隔了一陣，她又在裏邊回話道：「沒有，那本書不在我的房裏。」

他恨不能一腳把房門踢開。（三十）

宣華夫人

南宮搏著

江南的水

「噢——」宣華夫人遲疑着，可是，她卻因還鄉的願望底接近而忽然覺着空虛了！明年，在一個生命力強旺的人看來，是很近的，轉瞬，就會來到的。可是，在奄奄於病榻的她，明年，也許是不能企望得到的時間啊。於是，她拉過他的手來，揉自己的面頰：「明年，希望我能活到……」

「啊！」他迅速地糾正她：「你就會好的呀！」

她好像沒有聽到，長吁着，如夢寐地說：

「江南——柳草青葱的江南——啊，我以前曾經住在廣陵，在吳公宅那兒，有我的宮殿……」

「啊，我會陪了你同去的，我們到揚州，再到金陵……」

「陛下，」她又笑了！可是，眼睛中卻滿溢了淚水：「陛下，江南的水和北地的水不同——江南，柔軟地，啊，我該怎樣說啊！江南的水，好像靜止那樣，陛下，瞧見的水為甚麼流得如此快啊？」

「你少講些話，勞神的……」

她的確很累，鬢邊也有些汗珠，可是，她又不能自抑於激動——自從前皇逝世之後，她對出生的泥土忽然興起眷戀之情，在春天的夜裏，聽到草蟲底叫聲，她會想到江南，當盛夏的溽暑，晨露沾濕了宵草，她也會想到江南，秋天，梧桐葉落，她又墜入幻想。

人類對於出生的泥土會有一種莫名其妙的聯繫，瀰泊天涯的遊子，會偶然地因某種接觸而懷鄉，而泛起鄉愁。當她以一個俘虜的身份隨了哥哥到長安時，明知永無再見江南之日了！便把江南從自己的思念中抛開；可是，新的戀愛生活卻又激動起埋藏在心底的一份情操。

於是，楊廣——至尚無上的大隋皇帝，自動地表示攜帶她還鄉，她對故鄉泥土的相思，快要達到頂點了！怎料她卻病倒了！

一個青年人，照理不該在床上一躺得長月久，然而，她已經有一個多月沒有起來，

「那是由於河床傾斜的緣故！」楊廣在她鬢邊吻了一下，然後輕輕地拍着她的肩膀：「婉，丈夫要

幾次失眠之夜，她自覺生命似燈火，隨時都可能熄滅。死亡的恐懼又籠罩住她了，忽然，楊廣在她的耳邊說：「婉，——」楊廣感覺到她的嬌軀在顫慄，婉，婉緊緊地摟住他，細弱地哭了：「陛下，我怕……」

「怕甚麼？」他問。她搖頭：「我明白，她怕甚麼呢，她也同樣地害怕死亡，生於地……」

「別怕，我守着你，我怕……」

「陛下，那時候，我的淚水潤了，下來是一片……」

「我怕……陛下……」（一○○）

長空箭血

王香琴

十三、龍虎關前

兩人心裡納罕，聞和尚說道：「三爺說未入林之前，先要把那一羣人除掉，還說那一羣人在這裏，為什麼一個也不見了？」多龍鳳兮才知佛印和尚為了避免和五人決鬥，先行離去，隨去的時候，可能相當急速，沒留下一些消息，也許怕留出了蹤跡，會有不良的後果，看來這五個人的本領，必是不錯，多龍鳳手貼在牆上，把身緊緊靠住，要拔出劍矣，對付那五人，也沒可能，鳳兮幾次把眼望着他，教他不要動手，五人團團的坐在一起，那書生笑道：「大師和兩位道長，先還尋人，人未來，早把他們嚇走了，孔三爺說道一聲，人武技了得，恐怕盛名之下，其實難副。」

和尚並不矜誇，淡淡的說道：「據我揣度，佛印和尚不會去的，十年前我在蕉洋山中和他見面，他和我談過一定譚功，造詣深不可測，在再十年，他未必再無進徑，加上百變神狐和費西來，都是頂兒尖兒人物，決無畏懼潛逃之理。」說還未完，寺外有人笑道：「還是淡如大師記憶力好，十年前的事，也記得清楚，老衲那敢退避，祇是要郊迎十里，不料遲不到吧了，還幸及時趕回，不致於當面錯過。」多龍鳳兮又驚又喜，向寺外望去，跟着佛印和尚入來的，便是百變神狐，在百變神狐後邊的，有宋滄風和樊英，卻不見貝紅兒和雲中雁。

五人一見佛印入來，都一齊站起，佛印笑哈哈，一點殺氣也沒有，說道：「國亡家破，甚麼也沒可說，要死的死，要生的生，活得不耐煩的，一死成名，要活下去的升官發財，各行各的，了不相干，這正是人心不同，各如其面，和尚，乘狗功名，砍了老衲的頭顱，或是和老衲把酒言歡，恐怕是相去不遠。」佛印說來有點滑稽，卻把當前的事，說得露形畢相，一個書生笑道：「和尚倒也爽快，請坐。」

佛印和尚百變神狐宋滄風和樊英，都坐下，多龍鳳兮暗想，這一回可能要來一次血戰，但不知淡如和尚是誰？正在這時候，淡如和尚把左邊的袖子一翻，出了好些奇珍異寶出來，一陣寶光照眼，原來那些珍寶都是世間少有的，又把右邊的大袖一斜，斜出一些短刀短劍，飛鏢石，鐵彈子，鐵蒺藜一類的暗器，對佛印道：「大和尚閑話休提，兩心相照，你要甚麼東西？」佛印搖頭一揚，哈哈的大笑起來道：「問我嗎？我要珍寶，也要那一些小東西，牠多麼好玩呀！」大袖在地面上一拂，一陣勁風捲起，落在地面上的珍寶和小暗器，都給袖風捲動，一件一件的落在他的手裏，笑吟吟道：「多謝王爺。」

多龍鳳在牆上看見，對佛印的膽略和手法，感佩得五體投地，兩個書生殺機頓現，手按劍鋒，說道：「王爺說，祇能贈給一樣，不能兩樣都要的，和尚要甚麼？」（四○）

晚香

二十：桃源何處

正當甄秋水自救無力，形勢危殆的千鈞一髮關頭，這一股威力極強，但來勢不疾的無形罡氣，適好在她身前尺許之處，猛然一捲而過，不但把激流捲起滿天水花，連甄秋水的身形，也被帶動！

甄秋水在這生死邊緣，仍能保持適度定力，知道這股罡氣是恩師所施，巧思逸起，生機頓湧，立即勉聚餘力，迎着茹天恨掌風，倏然猛躍！

這樣一來，甄秋水胸頭一震，雖自盆花微轉，但身形卻被茹天恨所發無形罡氣，震得脫水倒飛三尺有餘，人並立告死！

茹天恨知道變徒就是這種那生機，不顧一切地，右掌凝勁再推，夾背猛擊，硬把甄秋水擊得橫飛過洞，「叭」的一聲，摔在對崖那個黑黝黝的深洞洞口！

甄秋水在半空中人已昏死，再挨了這夾背一掌，那還受傷極劇，落地之後，蜷伏洞口，一動不動！

茹天恨白元章空自心急，但因鐵鏈已沉，無法過澗，祇有相顧皺眉，隔岸興嘆！

但片刻以後，怪事忽生，甄秋水居然慢慢甦醒，爬起身來，抬手略整雲鬢，並撫摸頰上一小塊跌落時被山石擦破之處！

茹天恨雖然詫極，但此時顧不得詢問，提氣高聲叫道：

「秋兒，你先看看鐵鏈何故沉落？有沒有方法讓我們過去？」

甄秋水走到岸邊略一注目，也自揚聲叫道：

「師傅，是這一個鐵環朽斷，鐵鏈才倏然沉落，你自水中撈起，拋將過來，我用手拉緊，便可讓此飛渡！」

茹天恨如言自水中撈起鐵鏈，然後凝聚神功，脫手一擲，便使那條幾乎長達十丈的鐵鏈，凌空直飛對岸，落得白元章好不心服！

鐵劍朱痕

諸葛青雲

甄秋水接鏈拉緊，二老雙雙飄身，疾似蝙蝠地，剎那間便到對岸！

茹天恨回身之後，先拉着甄秋水纖手，試探脈息，並以一種懷疑目光，盯住她問道：

「秋兒，我把你震得橫飛過澗，夾背一擊，用了足有六成功力，理應受傷極重，你怎會除了昏迷之外，別無妨礙？」

甄秋水秋波微轉，含笑說道：

「徒兒身上帶有『百鳥仙人』杜無老前輩所贈一件能擋刀劍等力的『百羽五綵衣』，故而僥倖無恙！先前暈絕，及醒過來，祇是蓄力硬接恩師掌風，功力不敵，真氣受震之故！」

茹天恨聞言方始恍然，自懷中取出一粒靈丹，命甄秋水服下，恢復元氣，並向洞口，對白元章微笑道：

「無怪晉太元中，武陵漁人誤入『桃花源』，一去難返，這種洞天樂土，果然尋找極難，我們方歷艱危，渡過絕澗，如今又將進入幽洞了！」（一九九）

毒品

女俠夜鶯故事

章違跋 繪著

㊃警方把這件案擱了下來，一直沒有消息，這可把柯林悶極了。

他也知道，警方容允追查，無非是礙着自己的面子，可是他也沒有頭緒，於是他就想到聘請私家偵探來辦理這件案。

一想就想到女偵探夜鶯來，他知道夜鶯的威名，同時更疾惡如仇，另一方面他又熟識她的義父徐良，於是就寫了一封信寄給在香港玩的徐良。

㊄信中沒有詳細說明內容的一切，只說有緊急要事，要請夜鶯幫忙，請徐良代為轉請。信寄到了香港，徐良和夜鶯剛從香港仔回來，接到了信，徐良說明柯林的交情，夜鶯背不肯回上海，夜鶯卻反問徐良願不願意回去，徐良說朋友情面不能推卻，於是就準備了行裝回上海。

西綫有戰事

佐治巴爾作・林荷苓譯

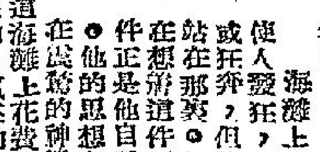

七十五：綠色的卡紙

「我會告訴艇長的，」指揮員一再說着，同時爬到小船上面去。他再看看手錶，「一時正。」他怎麼能明白這件事呢？

「他還樣細充上去說，同時翻出他對艇長佩服的神態。

「我可以在五分鐘內把全部平民帶到這裡來，」巴士特說。「兩架小船就夠了，大概要分兩次。」

「你有充分的時間的，不必忙。」指揮員說時臉上發出一個慈祥的微笑。「請你千萬記得告訴艇長我們是不會忘記他們的。」

「忘記？天呀，不會的！」指揮員說時小船開始前進了。「我可以肯定這是我要做的最後一件工作。」

「十分多謝你，長官。」

「沒有甚麼，沒有甚麼！」指揮員十分高興地叫着，并向巴士特搖手。

那小船轉了彎之後就很快地越來越小了，接着消失了。好像已經駛到海天迎接的地方，巴士特感覺到他自己好像處身在一個惡夢中，夢中的人不出聲地說話和對任何人的求救的呼聲都不予以理會。忽然他聽到砲彈的聲音劃過靜寂的天空而降落在遙遠的海峽上，引起輕微的爆炸。他在灘上搜索着LCT的蹤影，他見到它好像是一塊黑綠色的卡紙，浮在水平線上，可望而不可及。

過了一會，一陣黑煙從卡紙的後面升上來，但立刻消失了。跟着，這塊紙好像在移動。起初，它好像在水平線上滑下來，浮過淺淺的地方而向沙灘駛來，跟着他又好像在水上浮來浮去，每動一次都比以前的小一些，巴士特不禁閉上眼睛，當他再張開眼看時，它已經不在了，他曾對自己說這只不過是眼花，或者是眼睛的錯覺而已。如果他能集中目力看它的位置，他揉了一下眼睛。但它仍然不在那裡。

海灘上的寂靜可以使人發狂，他要大聲叫喊或狂奔，但他動也不動的站在那裏。他發覺自己正在想着這件剛剛發生的事件正是他自己所預料到的。他的思想在轉來轉去，在恍惚的神態下，他知道他將不會在這海灘上花費他的精力了。這是不可想像的瘋狂的，但他卻覺得特別瘋狂，因為他相信他找出一個理由。他一動也不動地站了幾分鐘，自己的思想也不容許他在那兒，他已經被撕了心和腰，在沙上把自己的臉埋在同時閉上眼睛。過了一會，他跳起來，跟着便向那個方向奔去。一件可否定的事實使他不能自主地抖着，而且清楚地感到所有的地方都被戰事所控制，他看得清楚，無從制止。（廿）

廣告客戶注意

本報增設元朗代收廣告處

本報為便利新界民衆，刊登廣告，特在新界元朗增設代收廣告處，地址為元朗莊市場畜寶街六號仁愛診所（電話為「三七六」號），辦公時間為上午八時至十二時，下午二時至六時，同時在九龍設兩代收廣告處，一為彌敦道七五六號B地下（即東樂戲院側近太子道口）電話八○九六五八號，一為油蔴地上海街一三九號老舊公司，電話為六四三七九號，辦公時間為每日上午十時至下午一時，下午二時至六時。

工商日晚報同啓

樂聲・大華　娛樂・百老滙　新華・豪華　利舞台・樂宮　皇后・皇都・麗聲

偷情記　彼得斯拉・梅齊徐琳主演　中片文上　七年之癢，三當年雖之三之年，生隊訂極默能，之說

綠野小英雄 GREYFRIARS BOBBY　今天獻映　和路迪斯尼繼續野毛俠傑作　特彩七　中片文上

烏龍王捉賊 Postman's Knock　今天隆重獻映　中片字幕文上

今最後四場雙料娛樂　聯美戰爭巨片 敵後七壯士　韓國歌舞團　血濺羅馬城

猛鬼面具 THE MASK　今天仍映立體新電化魔術　麗聲：明早十二點半・血染夕陽紅

樂都　京華　百樂門　東方　新世界　麗斯

今天聯映　林黛・不了情　林黛小姐主演最佳歌曲　不了情　林黛・關山・主演　陶秦導演　明早樂都獨擒七虎・京華將沉冤

今天獻映　金屋春宵　明早場馬殿女冤・金鳴

最後今天四場　腸斷扶桑 "BRIDGE TO THE SUN"

今天大盛獻映　電懋文學名著巨片　張揚・尤敏・葛蘭・葉楓主演　星星月亮太陽下集

昨狂滿今請早　七小兵　片上中文字幕

電懋公司全部文藝大名片　今天五場隆重獻映　星星月亮太陽　大結局　出場序：張揚・尤敏・葛蘭・葉楓　易文導演　鍾啓文製片

京華・樂都　今天獻映　林黛小姐主演本片　榮獲亞洲影后　榮獲第四屆影后　不了情　邵氏出品　林黛・關山主演　陶秦導演　SHAW SCOPE

中央・香港・皇后・金城・光明・龍城・新光・京華・大華　全線狂滿　文武狀元爭彩鳳

太平洋電線廠出品　港澳區代理：啓福公司 G.P.O. Box. 2395. 電話：36272 21736

分類廣告

矮人　瑞士公寓　治香港腳

工商日報　消息快確　出紙多張　銷流普遍　刊登廣告　一紙風行　資格夠老　言論公道　只賣一毫　雄視港島　收效尤高　有目共睹

本報啓事

本報除本港版每日出紙三大張外並有外埠版精編一大張將各版精華兼收并蓄可省閱讀時間并減輕讀者負担茲將外埠版寄遞各地郵費表列如下：如欲定閱本報請搖電話：24296 洽定。

航空郵費每天五毫・平郵每天一毫五分　報費一毫

阿富汗，婆羅乃，緬甸，柬埔寨，錫蘭，台灣，關島，印度，日本，南韓，寮國，馬來亞，荷屬新畿內亞，北婆羅洲，巴基斯坦，菲律賓，帝汶，琉球羣島，沙撈越，泰國，越南。

航空郵費每天一元三毫・平郵每天一毫五分　報費一毫

亞丁，黎巴嫩，埃及，非洲，法國，德國，意大利，瑞士，丹麥，那威，瑞典，英國，非安，新畿內亞。

航空郵費每天二元・平郵每天一毫五分　報費一毫

加拿大，美國，西印度羣島，中美洲，巴拿馬，夏威夷。

航空郵費每天二元五毫・平郵每天一毫五分　報費一毫

南美洲及附近各島。

（一、本港版：如寄航空，按各地每張郵費三倍伸算，如寄平郵，二毫五仙。二、除郵費保代付外，本報報費一律每月三元。）

工商日報謹啓

惠刊本報廣告者請撥電話：二二一六零

甘迺迪伸出同情之手
為救濟逃港難民 將加速批准赴美
中共迄未表示向美購買餘糧

【華盛頓廿三日法新社電】據甘迺迪總統本日在記者招待會稱：美國「在同樣事件（一如在匈牙利及古巴難民事件）中所曾授與之國會權力下，刻正設法加速准許業經由美國領事館人員所曾批准在香港及附近地區之數千難民進入美國」。有論以美國政府是否有任何計劃，俾應付在香港之難民問題，甘迺迪總統於較早曾謂：渠在發察上經已注意據傳中共現時至少似作若干之努力，俾阻止難民逃往香港。據稱：「吾人當然曾經以糧食供給在香港約有五十萬之難民，吾人多年來即已做到此項事情，英人方面亦做到一項非常的工作，

·甘迺迪·

俾爲彼在該地之人民覓得職業及給養彼等。」甘迺迪總統並謂：「但應指出對於在香港中國難民刻正做到之一切事情，不克解決該項基本問題，此係擁有六億人民其糧食供應並不充份之一個大問題。」有論以渠是否將美國剩餘穀類作爲在對中國大陸和平計劃中之一部份，甘迺迪總統答謂：「并未有任何徵象，顯示中共對於由美國獲得任何糧食感到興趣或願望。」甘迺迪總統并謂：「吾人對於該項糧食是否爲人所需要及在何等情況下該種糧食可能予以分配一事，當然需要擬定一項計劃。吾人在目前并無若何該等徵象」。甘迺迪總統并被詢及渠是否認爲大批中國難民逃往香港，除飢餓之外，是否更有其他任何原因。各報記者并促其注意據傳若干難民領有中國大陸離境證之說。美總統并被詢及：「在此方面所看到之事情外，是否還有其他任何事情？」甘迺迪總統曾謂：「一如余所明白者然，英人曾收容政治難民。該等并非屬於政治性質之難民，均已被迫令回返中國大陸，因香港人口係如此擁擠故也。」甘迺迪總統并謂：「并無遭受尖銳的饑荒」，渠曾閱讀消息，說明該等難民「在糧食之分配上不足之現象。」但渠謂：「在中國大陸若干此等地區內，現發生一項糧食危機，此事係無任何疑問，國家經濟之組織，經已崩潰，甚多人民均願望離去，假如彼等能離開的話。余認爲再有甚多人民將會如此做法。」有論以渠是否認爲中共政府是否經已成爲較大殘忍態度，及是否認爲此係難民湧入香港而非係飢餓之一項原因，甘迺迪總統答謂：渠認爲：「將難以精明的判定所有此等動機」，渠并謂：「此當係該等因素之總和。」

【華盛頓廿三日法新社電】甘迺迪總統本日在記者招待會讚揚美國人在香港對於協助此等難民之努力工作。甘迺迪總統强調說明美國刻正協助給養此等若干難民及加速批准若干該等難民前來美國，但渠承認此等措施不克解決刻正遭受飢餓擁有六億五千萬人民之一個國家基本問題。美總統并謂：美國並未有獲得若何徵象，顯示中共對於接受來自美國之剩餘糧食或感到興趣，渠并指出：爲交付此等餘糧起見，此個國家將需要明確識，餘糧所依照予以分配之情況。

美議員史克蘭頓稱 國軍留泰國北部 將可能引起戰火

【賓州哈斯堡廿三日美聯社電】共和黨衆議員史克蘭頓今日稱：有關入現駐泰國北部之中華民國部隊，可使共黨具有開入泰國之一個藉口及口實。渠謂：此等中華民國部隊之存在，可能造成在寮國北部之共黨行動之一部份原因，而此種共黨行動，已導致甘迺迪總統派兵赴泰。史克蘭頓並無說出渠之消息之來源，惟謂：國軍之人數約爲四千，並謂彼等之在泰，以前曾因東南亞緊張局勢而未有公佈。

薩蘭受審完畢 被判終身監禁

【巴黎廿三日合衆國際社電】前將軍薩蘭，因領導阿爾及利亞秘密陸軍組織，今晚被判終生監禁。法庭之判決，頗出人意外，因大多數觀察家料渠將被判死刑。

甘迺迪總統表示 駐泰美軍如被襲 美軍決開火還擊
寮局穩定之後即行由泰撤兵

【華盛頓廿三日法新社電】甘迺迪總統本日在記者招待會說明下列各項要點：㈠泰國問題：駐泰美國部隊，如果被牽入戰鬥行動之漩渦，則彼等最後可能實行開火。但在目前彼等之武器，並未有裝配彈藥，彼等係駐於一個友好國家，及在該一項情況之下在習慣上並不分發彈藥與該等部隊。㈡柏林問題：美國與西德之歧見，經被廢平。但在最近廿四小時內所發表之德國各項建議，將需要在靜靜中予以研究，方可以一項答覆給與波昂。與東歐所舉行之各項會談，無論如何將繼續舉行。㈢共同市場問題：美國經已及將來與歐洲共同市場五國合作，美國認爲歐洲共同市場對於歐洲聯繫係不可或缺者。美國支持英國加入該個市場。如果英國不克參加，則此舉將至爲可憾，但該個共同市場將仍然存在，美國亦將與該市場進行貿易。但美國認爲如果英國獲准加入爲會員國，則將符合政府及大西洋同盟之利益。㈣寮國問題：美軍是否由泰國撤退，大部份係視乎寮國局勢是否穩定而定。㈤西新畿內亞問題：美國仍然希望荷蘭與印尼同意解決西新畿內亞問題，及阻止現時之局勢演變一文武裝衝突。但美國政府承認彼等對於達成一項和平解決辦法所作之努力，並未有應致結果。

【曼谷廿三日法新社電】泰政府昨晚假國家電台發表下列公報：「經過泰澳兩國政府之密切協商後，雙方已同意由澳政府派遣部份軍隊進駐泰國，俾依東南亞聯防公約規定之義務與泰軍進行合作。現時雙方軍事代表，正就執行工作之細節及其他有關問題進行協商。泰政府與人民謹對澳政府之能履行聯防公約義務與對泰之同情，表示無限謝忱。此外泰政府現正與東南亞聯防公約其他個別會員國進行洽商，一俟協定達成協議時，政府即公佈予民衆週知。」

【泰國烏隆廿三日路透社電】空中勤務中隊之余兵（紐西蘭援派之一部），今晚留於與克蘭巴柏古拉軍營之內，準備於接應通知之廿四小時內空運出國。該批士兵將由……

塔亨達安心了 所售古董並非來自大陸 美國官方不再起訴

【洛杉磯廿三日合衆國際社電】財政部一高級官員昨日稱：影星塔亨達顯然與搜查好萊塢一古董店沒收價值二萬五千美元之中共藝術品之事無關。財政部外國財產管理執行處處長時間斯卡夫謂：根據一日長時間調查塔亨達之記錄及有問題的藝術品，吾人已至感滿意。此等藝術品是塔亨達家購置，麥密蘭之古董店沒收者，麥密蘭稱：彼等向塔亨達購買其中一間店，中共藝術品亦包括在內。塔亨達謂：渠以四千五百元，將該等藝術品售給麥密蘭。時斯卡夫經過徹底調查後，證明大部的藝術品是在美國購入，并未有意違犯將古董非法運入美國之任何法律。渠謂：吾人沒收一幅此類塔亨達說是在日本購買的，并不是非法輸入。尚有若干象牙製品他說是在此地購買者，吾人亦加以調查。

競選國姐的美女 參加本屆中華民國小姐選舉的全體小姐，於五月廿一日晚，預行預演各種姿勢和步法。（泛亞社攝）

共方破壞停戰協定 寮國問題極棘手
華盛頓之看寮國，是東南亞一塊戰略的鍵石，由中共向南越和向泰國伸出的一條走廊……
·子期·

寮國的南塔，暴露於距離中共邊境十二里、一塊作月牙形的山谷、四面都是稻田，外圍是荼葉的山嶺。那兒是山君野獸，人和某種未開化的民族出沒之所，他們對任何政府都懷敵意。南塔城還有一座古老的堡壘，防衛部隊，帶着了家眷，隨成綠樹蔭底下的屋宇中，草綠花紅，好不清幽。

自本年春起，共黨支持的戰鬥寮國已包圍了南塔。所有外圍的地方都已落入戰敗軍掌握中，但停火協定，却使南塔城仍留於美國支持的寮王軍隊之手。作爲停火協定之一部份條款，甘迺迪總統和克魯契夫都贊同了建立「一個中立而獨立的寮國」。雙方並均同意，促成各派的合作，推定由中立份子蘇發那佛瑪出任領導人。

但反對這一項協定的，是在巷底的寮國內閣閣員，國防部長諾沙旺。他們提出條件，除了軍隊和警察仍留他們統率之外，否則，拒絕參加聯合政府。同時，爲了爭先表示實力的試驗，諾沙旺將軍在南塔建立起一枝城防部隊，包括砲兵三隊至八隊，人數約共六千名。

美國援助軍援予寮王政府，數達三萬萬美元。估不到，由美國出面而協議的停戰方案，却由他們的自己方面一方出而反對。美國其始是感覺困惑，繼而勃然大怒，不過那時美國還是繼續供應諾沙旺部隊軍火和器械，但到了今年二月份，便將每個月支援的經濟援助三百萬美元停付了。美國同時警告諾沙旺，謂南塔在戰略上是個難守的地方。但諾沙旺却將其兵力推進到比南塔更遠一點的地方去。他們伸出南投觸角，深入戰寮轄區，曾一再被擊敗撤了回來。

在兩個星期之前，戰鬥寮國叛軍開始反攻。他們首先攻略猛勝的村落，那裏有家湯杜黎博士紀念醫院和美軍情報站設在接近中國邊界上的收聽工作站，在戰鬥寮國眼中看來，當地的國民兵均逃離南塔。寮王軍隊將領，柏佛馬旺下令他的精銳部隊，頭帶紅色平頂呢帽第一批跳傘中隊，沿着塵土飛揚的公路向西推進猛勝，企圖激擊前進的敵軍。

另又派更多部隊向東移動，不料竟因此而削弱了他的戍軍的實力。那天晚上，沿猛勝公路槍聲響個不停，但兩晚後，戰鬥寮國突然開始砲轟防守軍總部。那時候，拂曉時分，當寮王軍隊分駐東西兩端的中隊集中起來，他們沒有聯絡，但三個戰鬥寮國的營，攻進了沒有防禦力的城市。駐在城內的柏佛馬旺將軍，和他的十二個美國軍事顧問，拋棄了他們的兩千個部下，最後運出了他們最易逃生的方法，登上一架直升機，逃出了危城。

幾個星期以來，戰鬥寮國部隊追奔逐北，打擊潰敗的敗軍。可憐的是那些敗兵們失掉南塔卡車，六部吉普車。這一批防衛循的敗軍，在距離南塔三十五里的溫保卡村發生一場小戰鬥，其後又在另一距離三十五里處發生地方，又有一次接火，他們且戰且奔，向西南敗退至政府另一外圍據點會西，經過那裏他們殘餘的人數，僅餘一千五百，他們在風聲鶴唳之中，馬不停蹄的強渡過湄公河進入了泰國。

會西的棄守，給予戰鬥寮國叛軍控制整個寮國的西北部，並將滲入泰國之門大打開來。可是這一次整個寮國的「戰爭」，僅有小規模的戰鬥，死傷也不多。在「戰鬥」的進行中，邦烏姆正在靜寂地旅行訪問亞洲各國首都，蘇發那佛瑪親王則遠處巴黎，參加他女兒的婚禮。會西陷落之日，在永珍的官員還在高舉帳篷慶祝寮國獨立十五週年的紀念盛典。因爲華盛頓之看寮國，是東南亞一塊戰略的鍵石，由中共向南越和向泰國伸出的一條走廊，寮國的獨立，能否維持，是一件與甘迺迪總統關切的事情。

甘迺迪總統原想把寮國變成一個中立的國家，他近週來，曾在記者會中宣佈：「戰鬥寮國是『一明明白白的破壞了寮國停戰的罪魁』」。但又說美國是「仍然有希望，將停火的和平恢復。」提及寮國政府問題，甘迺迪總統說道：「我們仍須以時間先行作政治談判。」「這是一個非常危險的途徑，但如派遣美國部隊加入作戰，其出路也同樣的危險。」

南越和向泰國伸出的一條走廊，甘迺迪總統宣稱：「寮國安全，關係我們大衆的安全。」但在上週間出現的危局勢，美國會不會捲身而起干預寮國的戰爭？當甘迺迪入主白宮時，艾森豪總統曾向他提出警告：寮國那邊「我們也許要出於一戰之途。」雖則有若干五角大廈的官員們主張介入，但接近總統的顧問們，均害怕美國軍隊在這塊原始地區中，艱難遂有勝利的機會，他們對邦烏姆的部隊缺乏信心，尤其在最近的崩潰之後，有一個官員說「寮王軍隊這一名義撤銷了吧！」

甘迺迪已贏得英國的支持，英美會聯同助成結束戰爭，但共產黨徒却不遵守諾言的協定，蘇俄也拒絕了國際監察南塔慘敗的建議。從永珍方面傳來，俄式的顧問察，現仍非寮國政府就善改組成中立政府之外，他們將不斷還其掠取的地方。而從各興現在橫在面前的難題，跟他年來全國促成邦烏姆其政敵組織聯合政府爲棘手。至於邦烏姆將因爲他的軍隊被打垮了，已表示沒有那種強硬姿態：「要再爭論新的談判已經沒有希望了。」但他們不太……

印外交政策軟弱 不敢與中共絕交

【新德里廿三日法新社電】印度外交觀察人士今日在下議院堅決拒絕與中共絕交之任何建議。查印度希望與中共談判解決邊界糾紛。伊謂：「製造一個切斷未來談判之一切展望之局勢，并非政治策略。」伊於答覆有關在新德里中共大使館所發出之反印宣傳之討論時，并拒絕對中共大使館所發行之「今日中國」雜誌予以檢查之建議。伊解釋謂：印度政府並不介意對印度政策之任何批評。

最後消息

【倫敦廿三日路透社電】此間權威人士今晚稱：英國將于明日宣佈其將派遣一支空軍前赴泰國，此事將于明日在下議院宣佈。

【華盛頓廿三日路透社電】國防部今日稱：在泰國之美國陸軍戰鬥大隊，目前彼等之武器並無彈藥（因爲此時並未與一個敵人作戰或接觸）。

【倫敦廿三日路透社電】此陸軍戰鬥隊乃在五月期前派赴泰，以作爲東南亞公約組織演習之一部份，因最近寮國戰鬥而派赴泰寮邊界之陸戰隊，據料配有彈藥。

【倫敦廿三日路透社電】香港政府發言人本日在倫敦宣稱：香港經已儘量協助一切事情，俾協助來自中國大陸之難民，香港人口經已異常擁擠，達至飽和程度。

美救助難民委員會 促美運糧救助逃港難民 並請放寬難民赴美

【華盛頓廿三日法新社電】緊急救助逃入香港之中國難民委員會，今日請求甘迺迪總統採納會實施于匈牙利難民之美國移民法案之同一條件，准許該等中國難民入美。此緊急委員會之成立，經于今日由此間一羣美國著名人士（包括參議員陶格拉斯、衆議院法官成員杜德）所宣佈。該委員會在今日公佈之公開信中，呼籲國會通過新立法程序，增加香港難民之美國入境簽額，因彼等乃係從中共之一次大規模饑荒之受害者。此新委員會并請求：㈠美政府組織通過香港政府機構，以現有之剩餘糧食救濟中國難民。㈡美國人民發動一次致國會及打電報與國會議員及總統之運動，勸員彼等之資源，協助香港政府及難民組織，俾得住居及職業。㈢宗教及難民組織……㈣自由世界各國政府召開一次緊急會議，尋求准許中國難民進入彼等國家之方法。㈤聯合國通過其在日內瓦之難民高級專員辦事處立即採取行動，協助香港政府解決此問題。

香港政府駐倫敦新聞官波沙，頃在招待記者會，謂在香港三人中有一個係難民。香港政府在本年三月以前在各項防民計劃中經已撥出四五三、〇〇〇、〇〇〇，并劃正計劃在現時財政年度內，另外撥用三、〇〇〇、〇〇〇、一二五、〇〇〇、〇〇〇。香港經已盡至不及無一天然資源之一個細小地區所能生產，英國救濟之一切措施已期做到，常會主席阿斯托謂：「人難以置信之局勢」。香港在十八個月之內經已收容一百萬名難民，此種情況，保持類似在同一期間英國收容二千五百萬貧人之民情形者然。

【華盛頓二十三日路透社電】美國官員今晚說稱：彼等不知有美國與拉丁美洲政府協商收容中國難民之事，又謂，此組議商會透過聯合國救濟難民專員公署爲之。

【柏林廿三日美聯社電】西柏林警察今日開槍射擊兩個東德邊界守衛人員，因彼此對一個十五歲難童開槍，後者企圖爬牆，三個邊防人員……從牆上跌下去，另一兩人均被傷運走。

恐防香港左右為難 我國將請聯合國 安置逃香港難胞

【台北廿三日法新社電】接近中華民國外交部之人士稱：中華民國可能請求聯合國解救及安置來自中國共區之難民。彼等謂：中華民國當局曾考慮對聯合國提出此種請求，惟迄今爲止未達成任何決定。此間當局現正等候英國對彼等所提出接納願意赴台之難民之建議所作之反應，一個政府人士謂：台北願意見到香港政府相信中華民國關於難民之建議之「誠意」。此等人士强調指出：中華民國官員曾會到香港當局方面應付台北之接觸，將通過接濟機構或「家庭國家」，尤其是美國，一方面指出非困難問題，將會在香港設立難民營，收容等候赴台之難民，直至彼等赴台之前，予以維持。北台與香港面對困難，因香港政府將難民問題當作政治性。國無法在大陸邊界直接收容難民。該等人士謂：在志願者赴台之前，一將屬必需者。同時，在台北之美國人士，亦稱迄今爲止，彼等未曾此間問題被接觸。又據台北報紙謂：當雄之南，已被選擇爲一個臨時難民安置中心，而台灣東海岸地區，將被用爲大陸難民安置之所。

工商晚報

體育

東華又作護級戰 今午渡江鬥東方
五時三刻開波門劵一律元二

花墟警察球場，今天又有一場緊張的甲組足球聯賽上演，由東華對東方作護級戰，下午五時三刻開賽，雙方預備組則於下午四時一刻開波，門劵一律收一元二角。

東方在廿三仗中，獲得十八分，已擺脫降班威脅，對今仗勝負，當不會過份重視。反之，東華在過去廿三仗中，只得十五分，現與陸軍同分，倘今仗不能取分的話，便要與陸軍再來一場護級生死戰，才能定奪降班的命運。

所以，東華今仗，必會盡其所能取分，以避免降班，在週日東華雖然以二比三負於南華，不過，以其當天之演出而論，確可以說瞧出水準，如果不是鄺賦添與李志雄，迭失機會的話，那一仗便會擊倒南華，奪得寶貴之兩分，又如果不是李志雄撲爲龍，則東華亦可以取得一分，擺脫降班之危機了。

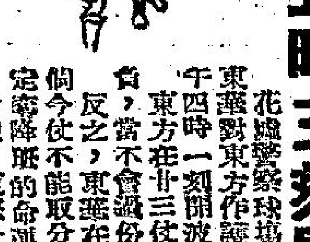

這一週內，東華曾經苦練，蓋今仗已成爲「紅瓦金打老虎」，盡此一役，以雙帶東實力而論，原屬半斤八兩，今仗東華既抱必勝取分決心，在士氣與鬥意上，當然會優於對這一仗無關重要的東方爲佳，因此，今仗東華能夠取分，實有可能。（金剛）

雙方陣容列后：

東華：彭偉民 鄭鴻英 胡湛根 孫偉光 蔡全年 區彭年 王包欽 馬福培 許炳生 吳偉華 甘乃波

東方：郭石 梁棠輝 高保强 劉如熙 李炳照 方志才 鄭顯華 張錦洪 李育德 盧演維 梁林

客軍技術果佳 港聯眞非敵手
右翼奇列士特別出色 港聯演出亦不俗

賽後縱論

西德安德烈隊昨晚在港首次獻技，即以五比一壓倒港聯，演出名不虛傳，果然好波。港聯之敗，敗得貼貼服服，但港聯昨晚之表現，也非常落力，周少雄與楊偉業雖然未博得場上觀衆之贊許，但他們兩人實際上是力不從心的。同時，他們兩人近況也并非良好，亦可恕也。黃志强一開波便搶先發動攻勢，客軍一時也有着不住他之感，「牛屎」於是威風十足，及後，客軍的後衛漸漸摸清他的慣技，「牛屎」的攻勢便漸漸的因而削弱，可是「牛屎」亦不因受阻而氣餒，一路到尾都有良佳之演出。高保强也演出甚佳工夫，客軍幾度的快速攻勢，均曾給他關去，博得球迷喝彩不少。可惜他因足傷未十分痊癒，未及半場，便要退出，由馮紀雲補入，港聯後衛便受影響，於是更顯示高保强之高人一等也。

其餘林錦棠、盧松江、羅北等均算不俗，郭錦洪因對手奇列士太強，便反映他之不濟了。萊振華時好時壞，這均因他近來戰意低落之影響也。

客軍全隊技術均甚穩健，平均個個有速度，特高，似比英國馬用，不事花巧，埋門工夫最有把握，甚少失機。中鋒康士尤出色，面刺會埋門的話，與南斯拉夫力特强。中堅亦十分諸交臂，與南斯拉夫隊有點相同。側重實際計算，好波。

特別出色的是右翼奇列士，腳法速，替，十分楊偉業欲單刀被門將接去，十分史丹快步底綫切出，加羅夫射入一比〇，廿一分黃文偉遠傳，門將出救球彈過頭頂，十一分奇烈士入空門一比一，振華即射入，卅五分，經過數關而射入二比一，卅六分馮紀魂替出高保强，四十分加羅夫得史丹交來挑入網三比一，四十四分，奇烈士邊綫切出史丹頂入四比一，完上半場。下半場開波，加羅夫門前射入五比一，十分加羅夫又射頂，都出界，十五分林錦棠射被托出，廿分楊偉業埋門失機，以後解圍作戰，客軍大捷。

雙方陣容如下：（西德隊）喜伯 埃根 韋嘉 蘇史康（加上） 萊氏 爾德勒（加下） 舒寬 韋白 球 瑪士丹士 羅夫 加納 奇烈士

五比一之局 客軍已禮讓

又訊：昨晚西德隊表現出是一隊有極佳技術的球隊，全隊有隊型，個人技術到家，聯繫又好，長短傳都出色。港聯在開始時，曾經有很超越的表演，與客軍有攻有守，但是，由於雙方面的技術和體力，實際上有距離。客軍且沒有盡力之力，幸而港聯落力，使到港聯沒有遭受慘敗，客軍亦不爲已甚，勝到五比一後便不再取官關，就以此成績而先破官關。

客軍昨晚最出色的球員是右翼奇烈士，乃一個特殊的球員，其餘史丹，韋伯殊都好，是一隊有組織的強旅，港聯則亦不錯，但尾段提不起勁，錯失機會不少，乃屬美中不足。

開球前由羅理基及比姿即告離開，客軍領隊行獻手禮，二分鐘氏退出，加羅夫入。

傳東方守華容 醒楠說不乞憐

△東華對今仗許勝不許敗，最低限度也要迫和東方，始能擺脫降班厄運，苟不幸失手被挫，則將要與同分的陸軍，對壘一場，以斷定誰可擺脫降班命運，如此，東華則就夜長夢多了。

△爲着「雙番東」的問題，昨外間傳說屆時東方將會演出「關公守華容」一幕「關公守華容」的一幕好戲。筆者昨遇維醒楠，即詢其今日之戰是否要東方禮讓一分。據維醒楠謂：東華絕不會搖尾乞憐，日前對愉園及南華兩場，外間也說東華要做「人造衛星」，結果也是一分都沒有。今日雖是最後一仗，東華要以最後的勁力，奮力取分，方算英雄，降，就算降班也要光榮的降，且看屆時是否爲實。（高倫）

球場內外

是否回天有術 東華且看今朝

△西德安德烈訪港，昨夕剛賽完了港聯，今天花墟球場又展開一幕甲組聯賽「雙番東」東方、東華爭奪戰，東方目前已穩定擺脫厄運，對勝負不會影響了前途，可說是東方今日打「風流波」。但是，東華現目仍只有十五分，今日乃最後一場的球賽，生死存亡，在此一舉，東華作護級戰，能否成功，端賴各球員的努力。

昨晚安德烈隊勝港聯五比一，左輔克來士攻門被郭秋明及時攔去。如不是郭秋明搶先一步，就多輸一隻了。（本報記者戊攝）

西德果好波 球迷大拍掌

西德好波，客軍雖不懂好波字何物，但是球迷拍掌，知是向他們讚美，逐與單手，……

△昨晚不少德籍觀衆，在球場的看台上，有人作吶喊聲，一球入，其後打出好波即叫出德語的口號，平濶場中喊叫出口號，齊烈狂熱。

△半場休息，客軍經由北場館前入室，途上客隊球員，赤膊大叫好。

△完場時，客軍排作德國式之禮，表示謝意，但球迷們讚美，向他們叫好。

（港聯隊）郭錦洪 黃文偉 李林 羅北（上） 郭秋明 高保強 周少雄（上） 馮紀魂（下） 北 盧松江 黃志強 楊偉業（下）

球迷有萬五 收入八萬多

△夜上籌掃埔，大球場車水馬龍，好生熱鬧。萬迷爭看西德隊現色相，看台坐位滿無虛席，只剩貴客位，高臨看台坐位，收入實在不俗，共得八萬二千〇四元九角，入數一萬五千三百八十八人。

△客軍一早蒞臨球場，副領隊波加，原是選拔組，他是會跟隨瑪奧青年隊訪港，和記者們有說有笑，故他感到此次能夠重來，甚感愉快，由於國際舊友女不忘，故帶欣得過紹華相敘，甚覺情長。

△頭場預備組元朗對南華，由人多，客軍多數得球，天，談起西德足球，東南西北都是，天下大戰，他分那比，沒有，因中五寨，分那比冠軍已是不易，由於好波太多。

右翼奇列士 好過馬菲士

△臨場入來，十個球迷十個讚，右翼奇列士，更勝客軍馬菲士！又有讚譽馬菲士隊好波，而七號奇列士，更有讚馬菲士有但唔似，走得好快，有佢咁……

△埠聯主席李文傑，當場找新客軍領隊與他拍膊頭，力言此式夫拍膊頭，出合晒球迷口胃，第一場收入八萬多元，第二場必會達到十萬，故李文傑如此開心。

副領表錯情 并無三國腳

△在場邊招待記者席上，前天有三球員落地觀察，多數員評定比次世界杯冠軍，必是南美洲隊伍，南美，而美洲一路，來智利爭行之世界杯選手當選而不失，國的波，其實都是世界最高名手，加上智利亦氣候宜於美隊，故看軍稱霸。

•港聯十二分鐘力，全不敢當，球迷謂：一分錢一分貨，昔馬爾察，倚皮者笑謂者十五元車馬費，當然打十五元波，今增至卅元車馬費，故演出與往昔不同。（沙三少）

閒人中語

準備參加亞運足球賽 華協今遴選國腳

華協會今天先後召開華協足聯聯合會議，外隊委員會及遴選小組會議，選返國參加亞運「國腳」的香港華聯隊，後者最引人注意。

因爲參加亞運足球代表隊的廿二個球員，少了。在本屆表現成熟的球員，如楊偉業，曾洪、李嘉光、馮紀雲、劉添……須以能征慣戰的大牌球員爲主力，新血球員入選的成份就顯然有限，據悉十八個球員的遴選比例，門將二員，後衛三員，中衛五人，前鋒八人，則門將郭秋明、劉建中、後衛羅北、郭錦洪、中衛陳耀洪、李國強、盧松江、黃文偉、劉添、劉儀、前鋒黃志强、楊偉滔、周少雄、莫振華、姚卓然、羅國泰、郭有、莫振華、楊偉滔，其餘李德德、張耀國都是值得多選爲國腳的才，但因爲只有十八個名額，遴選就格外嚴格。香港是主力，但香港能夠選拔返國參加選的只有十八個名額，以後（一九六四年）參加在東京舉行的十八屆世運足球賽，全部入選也只有十八名。

△韓國代表隊應邀赴印尼作賽，昨午飛經本港，時，韓隊堅持要求「五五分賬」，華協曾提「四六分賬」，今午會議相信會考慮接納也。（江）